Register your product and get support at
www.philips.com/welcome

HP8630
HP8631

EN	User manual	LV	Lietotāja rokasgrāmata
BG	Ръководство за потребителя	PL	Instrukcja obsługi
CS	Příručka pro uživatele	RO	Manual de utilizare
ET	Kasutusjuhend	RU	Руководство пользователя
HR	Korisnički priručnik	SK	Príručka užívateľa
HU	Felhasználói kézikönyv	SL	Uporabniški priročnik
KK	Қолданушының нұсқасы	SR	Korisnički priručnik
LT	Vartotojo vadovas	UK	Посібник користувача

PHILIPS

Specifications are subject to change without notice
© 2013 Koninklijke Philips N.V.
All rights reserved.

3140 035 35701

English

Congratulations on your purchase, and welcome to Philips! To fully benefit from the support that Philips offers, register your product at www.philips.com/welcome.

1 Important

Read this user manual carefully before you use the appliance and keep it for future reference.

- WARNING: Do not use this appliance near water.
- When the appliance is used in a bathroom, unplug it after use since the proximity of water presents a risk, even when the appliance is switched off.
- WARNING: Do not use this appliance near bathtubs, showers, basins or other vessels containing water.
- Always unplug the appliance after use.
- If the mains cord is damaged, you must have it replaced by Philips, a service centre authorised by Philips or similarly qualified persons in order to avoid a hazard.
- This appliance can be used by children aged from 8 years and above and persons with reduced physical, sensory or mental capabilities or lack of experience and knowledge if they have been given supervision or instruction concerning use of the appliance in a safe way and understand the hazards involved. Children shall not play with the appliance. Cleaning and user maintenance shall not be made by children without supervision.
- For additional protection, we advise you to install a residual current device (RCD) in the electrical circuit that supplies the bathroom. This RCD must have a rated residual operating current not higher than 30mA. Ask your installer for advice.
- Do not insert metal objects into openings to avoid electric shock.
- Before you connect the appliance, ensure that the voltage indicated on the appliance corresponds to the local power voltage.
- Do not use the appliance for any other purpose than described in this manual.
- Do not use the appliance on artificial hair.
- When the appliance is connected to the power, never leave it unattended.
- Never use any accessories or parts from other manufacturers or that Philips does not specifically recommend. If you use such accessories or parts, your guarantee becomes invalid.
- Do not wind the mains cord round the appliance.
- Wait until the appliance has cooled down before you store it.
- Pay full attention when using the appliance since it could be extremely hot. Only hold the handle as other parts are hot and avoid contact with the skin.
- Always place the appliance on a heat-resistant, stable flat surface.
- Avoid the mains cord from coming into contact with the hot parts of the appliance.
- Keep the appliance away from flammable objects and material when it is switched on.
- Never cover the appliance with anything (e.g. a towel or clothing) when it is hot.
- Only use the appliance on dry hair. Do not operate the appliance with wet hands.
- Keep the barrel clean and free of dust and styling products such as mousse, spray and gel.
- The barrel has a layer of coating. This coating might slowly wear away over time. However, this does not affect the performance of the appliance.
- Always return the appliance to a service centre authorized by Philips for examination or repair. Repair by unqualified people could result in an extremely hazardous situation for the user.

Electromagnetic fields (EMF)

This Philips appliance complies with all applicable standards and regulations regarding exposure to electromagnetic fields.

Environment

Your product is designed and manufactured with high quality materials and components, which can be recycled and reused. When this crossed-out wheelied bin symbol is attached to a product it means the product is covered by the European Directive 2012/19/EU.
Please inform yourself about the local separate collection system for electrical and electronic products.
Please act according to your local rules and do not dispose of your old products with your normal household waste. The correct disposal of your old product will help prevent potential negative consequences for the environment and human health.

2 Introduction

Philips 38mm styling brushes allows you to quickly and easily create soft curls and waves while caring for your hair. Heated 38mm barrel secures long lasting results, and retractable bristles guarantee safe application and perfect styling results. Hope you will enjoy using your **Essential Care Heated Styling Brush**.

3 Overview

① Bristle Retraction Knob
② Ceramic Coated Brush Barrel
③ Bristles
④ Power-on Indicator
⑤ On/off Switch
⑥ 360° Swivel Cord
⑦ Hanging Loop

4 Style your hair

Preparation for your hair:

- Apply heat protection spray on wet hair before drying it.
- Make sure your hair is completely dry before styling.
- If you have curly or frizzy hair comb them through before starting using the heated styling brush.
- Apply mild hair fixation spray before styling with heated styling brush.

1 Connect the plug to a power supply socket. Slide the on/off switch (⑤) to I to switch on the appliance.
↳ The power-on indicator (④) lights up.
2 Place the appliance on a heat-resistant surface. After 60 seconds, the appliance is ready for use.
3 Turn the bristle retraction knob (①) to fully extract the bristles (③).
4 Take a hair strand between 2cm and 4cm. Brush down the length of the hair till you almost reach the hair ends.
Tip: For more defined curls and waves, take smaller sections of hair.
5 Rotate the handle such that the hair ends are wound around the barrel (②). Make sure that hair is evenly spread on the barrel.
Tip: If the hair slips off the barrel, use your fingers to place the loose hair in-between the bristles.
6 Rotate the handle for the hair strand to be completely on the barrel (②).
7 Keep the brush in the position for 8 to 12 seconds.
Note: To prevent hair from tangles, rotate the styling brush in a single direction when curling your hair.
8 Turn the knob (①) to retract the bristles.
9 Remove the brush horizontally to release the hair. Do not unwind the strand.
Tip: After taking the brush out of your hair, hold the curls in your hand for few seconds in order for the curls to cool down to give longer lasting results.
Repeat steps 2-9 to style the rest of your hair.
10 Always apply hair fixation spray after styling.

5 Additional styling tips

If you want to add more volume to your hair, wrap your hair from the roots to the tips, ensuring that hair is spread evenly across the barrel. When wrapping your hair from the roots, you can either extract the bristles to secure your hair in position, or retract the bristles for faster styling. To avoid unintentional burns, remember to practice using with the bristles fully extracted.
After use:
1 Switch off the appliance and unplug it.
2 Place it on a heat-resistant surface until it cools down.
3 Remove hairs and dust from the appliance.
4 Clean the appliance with a damp cloth.
5 Keep the appliance in a safe and dry place, free of dust.
6 You can also hang it with the hanging loop (⑦).

6 Guarantee and service

If you need more information or if you have any problems, please visit the Philips website at www.philips.com or contact the Philips Customer Care Centre in your country (you can find its phone number in the worldwide guarantee leaflet). If there is no Consumer Care Centre in your country, go to your local Philips dealer

7 Troubleshooting

Problem	Cause	Solution
The appliance does not work at all.	The power socket to which the appliance has been connected may be broken.	Check the appliance is plugged in correctly. Check the fuse for this power socket in your home.
	The appliance may not be suitable for the voltage to which it has been connected.	Ensure that the voltage indicated on the type plate of the appliance corresponds to the local mains voltage.

Български

Поздравяваме ви за покупката и добре дошли при Philips! За да се възползвате изцяло от предлагата от Philips поддръжка, регистрирайте изделието си на www.philips.com/welcome.

1 Важно

Преди да използвате уреда, прочетете внимателно това ръководство за потребителя и го запазете за справка в бъдеще.

- ПРЕДУПРЕЖДЕНИЕ: Не използвайте уреда близо до вода.
- Ако уредът се използва в баня, след употреба го изключвайте от контакта. Близостта до вода води до риск, дори когато уредът не работи.
- ПРЕДУПРЕЖДЕНИЕ: Не използвайте уреда близо до вани, душове, мивки или съдове с вода.
- След употреба винаги изключвайте уреда от контакта.
- С оглед предотвратяване на опасност, при повреда в захранващия кабел той трябва да бъде сменен от Philips, оторизиран от Philips сервиз или квалифициран техник.
- Този уред може да се използва от деца на възраст над 8 години и от хора с намалени физически възприятия или умствени недостатъци или без опит и познания, ако са инструктирани за безопасна употреба на уреда и са под наблюдение с цел гарантиране на безопасна употреба и ако са им разяснени евентуалните опасности. Не позволявайте на деца да си играят с уреда. Не позволявайте на деца да извършват почистване или поддръжка на уреда без надзор.
- За допълнителна защита ви съветваме да инсталирате в електрозахранващата мрежа на банята дефектно-токова защита (RCD). Тази RCD трябва да е с номинален работен ток на утечка не повече от 30 mA. Обърнете се за съвет към квалифициран електротехник.
- За да избегнете токов удар, не пъхайте метални предмети в отворите.
- Преди да включите уреда в контакта, проверете дали посоченото върху уреда напрежение отговаря на това на местната електрическа мрежа.
- Не използвайте уреда за цели, различни от указаното в това ръководство.
- Не използвайте уреда на изкуствена коса.
- Никога не оставяйте уреда без надзор, когато е включен в електрическата мрежа.
- Никога не използвайте аксесоари или части от други производители или такива, които не са специално препоръчвани от Philips. При използване на такива аксесоари или части вашата гаранция става невалидна.
- Не навивайте захранващия кабел около уреда.
- Изчакайте уреда да изстине, преди да го приберете.
- Уредът се нагорещява много, затова бъдете изключително внимателни при използването му. Хващайте уреда само за дръжката, тъй като другите части са горещи, и избягвайте контакт с кожата.
- Винаги поставяйте уреда върху топлоустойчива, стабилна и равна повърхност.
- Пазете захранващия кабел от допир с горещите части на уреда.
- Когато уредът е включен, го дръжте далече от лесно запалими предмети и материали.
- Не покривайте уреда с каквото и да било (напр. кърпа или дреха), докато е горещ.
- Използвайте уреда само на суха коса. Не използвайте уреда с мокри ръце.
- Пазете стеблото на уреда чисто, без прах и стилизиращи продукти като пяна, лак или гел за коса.
- Стеблото има специално покритие. С течение на времето покритието може постепенно да се износи. Това обаче не влияе на работата на уреда.
- За проверка или ремонт носете уреда само в упълномощен от Philips сервиз. Ремонт, извършен от неквалифицирани лица, може да създаде изключително опасни ситуации за потребителя.

Електромагнитни излъчвания (EMF)

Този уред на Philips е в съответствие с нормативната уредба и всички действащи стандарти, свързани с излагането на електромагнитни излъчвания.

Околна среда

Продуктът е разработен и произведен от висококачествени материали и компоненти, които могат да бъдат рециклирани и използвани повторно.
Когато към изделието е прикачен задраскан символ на контейнер за отпадъци, това означава, че изделието отговаря на европейската директива 2012/19/EU.
Осведомете се относно местната система за разделно събиране на отпадъци за електрическите и електронните продукти.
Съобразявайте се с местните разпоредби и не изхвърляйте старите си продукти с обикновените битови отпадъци. Правилният начин на изхвърляне на старото изделие ще спомогне за отстраняването на потенциални отрицателни последствия за околната среда и човешкото здраве.

2 Въведение

38-милиметровите четки за стилизиране на Philips ви дават възможност бързо и лесно да оформите меки къдрици и вълни, като същевременно се грижат за вашата коса. 38-милиметровото нагряващо се стеблo осигурява трайни резултати, а прибиращите се зъбци гарантират безопасна употреба и перфектни резултати. Надяваме се да използвате с удоволствие своята **Essential Care Heated Styling Brush**.

3 Общ преглед

① Ключ за прибиране на зъбците
② Стебло на четката с керамично покритие
③ Зъбци
④ Индикатор за захранване
⑤ Ключ за вкл./изкл.
⑥ Кабел, въртящ се на 360°
⑦ Халка за окачване

4 Оформяне на прическата

Подготовка на косата:

- Нанесете спрей за защита от висока температура върху мократа коса, преди да я сушите.
- Уверете се, че косата ви е напълно суха, преди да пристъпите към оформяне.
- Ако косата ви е къдрава, с големи или малки къдрици, разрешете я преди да започнете да използвате загрятата четка за оформяне.
- Нанесете лак за коса със слаба фиксация, преди да оформите със загрятата четка.

1 Включете щепсела в контакта. Преместете плъзгача за вкл./изкл. (⑤) на I, за да включите уреда.
↳ Индикаторът за захранване (④) светва.
2 Поставете уреда върху топлоустойчива повърхност. След 60 секунди уредът е готов за употреба.
3 Завъртете ключа за прибиране на зъбците (①), за да ги извадите изцяло (③).
4 Хванете кичур коса от 2 до 4 см. Прокарайте четката по дължината на косата почти до самите краищата.
Съвет: За по-добре изразени къдрици и вълни, оформяйте по-малки кичури.
5 Завъртете дръжката така, че краищата на косата да са навити около стеблото (②). Уверете се, че косата е разпределена равномерно по стеблото.
Съвет: Ако косата се измъква от стеблото, използвайте пръстите си, за да поставите свободните кичури между зъбците.
6 Завъртете дръжката, за да усучете целия кичур около стеблото (②).
7 Задържете четката в това положение за 8 до 12 секунди.
Забележка: За да предпазите косата от заплитане, завъртайте четката за оформяне само в една посока, докато къдрите косата.
8 Завъртете ключа (①), за да приберете зъбците.
9 Извадете четката хоризонтално, за да освободите косата. Не развивайте кичура.
Съвет: След като стеглирате четката от косата си, поддържте къдриците няколко секунди в ръка, докато се охладят, за по-дълготраен ефект.
Повторете стъпки от 2 до 9 върху останалата част от косата.
10 Винаги нанасяйте лак за коса след оформяне.

5 Допълнителни съвети за оформяне

Ако искате да придадете повече обем на косата си, навийте я от корените до краищата, като се уверите, че е разпределена равномерно по цялата дължина на стеблото. Когато навивате косата от корените, можете да извадите зъбците, за да я държите неподвижна, или пък да ги приберете за по-бързо оформяне. За да избегнете неволни изгаряния, не забравяйте да упражнявате използване с наличието на изваждане на зъбци.
След употреба:
1 Изключете уреда и извадете щепсела от контакта.
2 Оставете уреда върху топлоустойчива повърхност, докато се охлади.
3 Отстранете косите и праха от уреда.
4 Почистете уреда с влажна кърпа.
5 Приберете уреда на безопасно и сухо място без прах.
6 Можете също да го окачите на халката за окачване (⑦).

6 Гаранция и сервиз

Ако се нуждаете от повече информация или имате проблем, посетете уеб сайта на Philips на адрес www.philips.com или се обърнете към Центъра за обслужване на клиенти на Philips във вашата страна (телефонния му номер можете да намерите в международната гаранционна карта). Ако във вашата страна няма Център за обслужване на потребители, обърнете се към местния търговец на уреди на Philips.

7 Отстраняване на неизправности

Проблем	Причина	Решение
Уредът не работи изобщо.	Контактът, в който е включен уредът, може да е повреден.	Проверете дали уредът е включен добре в контакта. Проверете бушона за този контакт.
	Уредът може да не е подходящ за напрежението на мрежата, към която е включен.	Проверете дали напрежението, посочено в табелката върху уреда, отговаря на напрежението в местната електрическа мрежа.

Čeština

Gratulujeme k nákupu a vítáme Vás mezi uživateli výrobků společnosti Philips! Chcete-li využívat všech výhod podpory nabízené společností Philips, zaregistrujte svůj výrobek na stránkách www.philips.com/welcome.

1 Důležité informace

Před použitím tohoto přístroje si pečlivě přečtěte tuto uživatelskou příručku a uschovejte ji pro budoucí použití.

- VAROVÁNÍ: Nepoužívejte tento přístroj v blízkosti vody.
- Pokud je přístroj používán v koupelně, odpojte po použití jeho síťovou zástrčku ze zásuvky, neboť blízkost vody představuje riziko i v případě, že je přístroj vypnutý.
- VAROVÁNÍ: Nepoužívejte přístroj v blízkosti van, sprch, umyvadel nebo jiných nádob s vodou.
- Po použití přístroj vždy odpojte ze sítě.
- Pokud by byl poškozen napájecí kabel, musí jeho výměnu provést společnost Philips, autorizovaný servis společnosti Philips nebo obdobně kvalifikovaní pracovníci, aby se předešlo možnému nebezpečí.
- Děti od 8 let věku a osoby s omezenými fyzickými, smyslovými nebo duševními schopnostmi nebo nedostatkem zkušeností a znalostí mohou tento přístroj používat v případě, že jsou pod dohledem nebo byly poučeny o bezpečném používání přístroje a chápou rizika, která mohou hrozit. Děti si s přístrojem nesmí hrát. Čištění a uživatelskou údržbu nesmí provádět děti bez dozoru.
- Jako dodatečnou ochranu doporučujeme instalovat do elektrického obvodu koupelny proudový chránič. Jmenovitý zbytkový provozní proud tohoto proudového chrániče nesmí být vyšší než 30 mA. Více informací vám poskytne elektrikář.
- Nevkládejte kovové předměty do otvorů. Předejdete tak úrazu elektrickým proudem.
- Před zapojením přístroje se ujistěte, zda napětí uvedené na přístroji odpovídá místnímu napětí.
- Nepoužívejte přístroj pro jiné účely než uvedené v této příručce.
- Přístroj nepoužívejte na umělé vlasy.
- Je-li přístroj připojen k napájení, nikdy jej neponechávejte bez dozoru.
- Nikdy nepoužívejte příslušenství nebo díly od jiných výrobců nebo takové, které nebyly doporučeny společností Philips. Použijete-li takové příslušenství nebo díly, pozbývá záruka platnosti.
- Nenavíjejte napájecí kabel okolo přístroje.
- Před uložením přístroje počkejte, až zcela vychladne.
- Při použití přístroje vždy dávejte dobrý pozor, protože může být velmi horký. Držte jej pouze za rukojeť a zabraňte styku s pokožkou, protože jeho ostatní části jsou horké.
- Přístroj vždy ukládejte na žáruvzdorný stabilní rovný povrch.
- Zabraňte tomu, aby se horké díly přístroje dotknuly napájecího kabelu.
- Je-li přístroj zapnutý, uchovávejte jej mimo dosah hořlavých předmětů a materiálu.
- Je-li přístroj horký, nikdy jej ničím nezakrývejte (např. ručníkem nebo oblečením).
- Přístroj používejte pouze na suché vlasy. Nepoužívejte přístroj, pokud máte mokré ruce.
- Válec udržujte čistý a bez prachu a kadeřnických přípravků, jako jsou pěnové tužidlo, sprej či gel.
- Válec je vybaven ochrannou vrstvou. Tento povrch se může postupně pomalu odírat. Tento jev však nemá žádný vliv na výkon přístroje.
- Kontrolu nebo opravu přístroje svěřte vždy servisu společnosti Philips. Opravy provedené nekvalifikovanými osobami mohou být pro uživatele mimořádně nebezpečné.

Elektromagnetická pole (EMP)

Tento přístroj Philips odpovídá všem platným normám a předpisům týkajícím se elektromagnetických polí.

Životní prostředí

Výrobek je navržen a vyroben z vysoce kvalitního materiálu a součástí, které lze recyklovat a znovu používat.
Pokud je výrobek označen tímto symbolem přeškrtnutého kontejneru, znamená to, že výrobek podléhá evropské směrnici 2012/19/EU.
Zjistěte si informace o místním systému sběru tříděného odpadu elektrických a elektronických výrobků.
Postupujte podle místních nařízení a nelikvidujte staré výrobky spolu s běžným komunálním odpadem. Správnou likvidací starého výrobku pomůžete předejít možným negativním dopadům na životní prostředí a lidské zdraví.

2 Úvod

38mm stylingový kartáč Philips vám umožní rychle a jednoduše vytvářet jemné lokny a vlny a zároveň je šetrný k vlasům. S vyhřívacím válcem o průměru 38 mm zaručuje dlouhodobých výsledků. Zasunovací štětinky zaručí bezpečné používání a perfektní stylingové výsledky. Věříme, že budete s **termokartáčem Essential Care** spokojeni.

3 Přehled

① Otočný regulátor zasunutí štětinek
② Kartáčový válec s keramickým povrchem
③ Štětinky
④ Kontrolka napájení
⑤ Vypínač
⑥ 360° otočný kabel
⑦ Poutko pro zavěšení

4 Úprava vlasů

Příprava vlasů:

- Na vlhké vlasy aplikujte před vysoušením sprej na ochranu vlasů před teplem.
- Než začnete s úpravou, ujistěte se, že jsou vaše vlasy zcela suché.
- Pokud máte kudrnaté nebo zauchané vlasy, před použitím termokartáče je pročesejte.
- Před úpravou pomocí termokartáče aplikujte mírné tužidlo.

1 Zapojte zástrčku do zásuvky. Posunutím vypínače (⑤) do polohy I přístroj zapnete.
↳ kontrolka napájení (④) se rozsvítí.
2 Položte přístroj na žáruvzdorný povrch. Za 60 vteřin je přístroj připraven k použití.
3 Pomocí regulátoru zasunutí štětinek (①) plně vysuňte štětinky (③).
4 Vezměte pramen vlasů o šířce 2–4 cm. Táhněte kartáč směrem dolů až téměř ke konečkům.
Tip: Pokud chcete výraznější kadeře a vlny, vezměte tenčí pramen vlasů.
5 Otáčejte rukojetí a navíjte konečky vlasů na válec (②). Ujistěte se, že jsou vlasy na válci navinuty rovnoměrně.
Tip: Pokud vlasy sklouznou z válce, umístěte volné vlasy mezi štětinky.
6 Otáčejte rukojetí a navíjte na válec celý pramen vlasů (②).
7 Přidržte kartáč ve stejné pozici 8 až 12 vteřin.
Poznámka: abyste předešli zacuchání vlasů při tvorbě loken, otáčejte stylingovým kartáčem pouze jedním směrem.
8 Pomocí regulátoru (①) zasuňte štětinky.
9 Kartáč vytáhněte z vlasů horizontálním pohybem. Pramen vlasů neodmotávejte.
Tip: Po vytažení kartáče z vlasů držte loknu několik vteřin v ruce, aby vychladla. Tím dosáhnete trvalejšího výsledku.
Opakujte kroky 2. až 9 u zbylých vlasů.
10 Po úpravách vždy použijte tužidlo na vlasy.

5 Další kadeřnické tipy

Chcete-li dosáhnout většího objemu vlasů, natočte vlasy na válec od konečků ke kořínkům a ujistěte se, že jsou na válci rovnoměrně rozprostřeny. Při natáčení vlasů od kořínků můžete štětinky vysunout, aby vlasy držely na místě, nebo štětinky zasuňte a úprava vlasů bude rychlejší. Chcete-li se vyhnout nízké spálení, procvičujte používání kartáče se štětinami plně vytaženými.
Po použití:
1 Vypněte přístroj a odpojte jej ze sítě.
2 Položte jej na žáruvzdorný povrch, dokud nevychladne.
2 Z přístroje odstraňte vlasy a prach.
3 Přístroj očistěte vlhkým hadříkem.
4 Přístroj skladujte na bezpečném, suchém a bezprašném místě.
6 Přístroj můžete zavěsit za závěsnou smyčku (⑦).

6 Záruka a servis

Pokud byste měli jakýkoli problém nebo pokud potřebujete nějakou informaci, navštivte web společnosti Philips www.philips.com nebo kontaktujte středisko péče o zákazníky společnosti Philips ve vaší zemi (telefonní číslo najdete na záručním listu s celosvětovou platností). Pokud se ve vaší zemi středisko péče o zákazníky společnosti Philips nenachází, obraťte se na místního prodejce výrobků Philips.

7 Řešení problémů

Problém	Příčina	Řešení
Přístroj vůbec nefunguje.	Zásuvka, ke které je přístroj připojen, není pravděpodobně pod proudem.	Zkontrolujte, zda je přístroj zapojen správně. Zkontrolujte, zda jsou v pořádku pojistky ve vašem domě.
	Přístroj není vhodný pro použití s napětím, ke kterému je připojen.	Zkontrolujte, zda napětí vyznačené na typovém štítku přístroje odpovídá napětí v elektrické síti.

Eesti

Õnnitleme ostu puhul ja tervitame Philipsi poolt! Philipsi pakutava tootetoe eeliste täielikuks kasutamiseks registreerige oma toode saidil www.philips.com/welcome.

1 Tähtis

Enne seadme kasutamist lugege seda kasutusjuhendit hoolikalt ja hoidke see edaspidiseks alles.

- HOIATUS: ärge kasutage seda seadet vee läheduses.
- Pärast seadme kasutamist vannitoas võtke pistik kohe pistikupesast välja, kuna vee lähedus kujutab endast ohtu ka väljalülitatud seadme korral.
- HOIATUS: ärge kasutage seda seadet vannide, duššide, basseinide või teiste vettsisaldavate anumate läheduses.
- Võtke seade alati pärast kasutamist vooluvõrgust välja.
- Kui toitejuhe on rikutud, siis ohtlike olukordade vältimiseks tuleb lasta toitejuhe vahetada Philipsis, Philipsi volitatud hoolduskeskuses või samasugust kvalifikatsiooni omaval isikul.
- Seda seadet võivad kasutada lapsed alates 8. eluaastast ning füüsiliste puuete ja vaimuhäiretega isikud või isikud, kellel puuduvad kogemused ja teadmised, kui neid valvatakse või neile on antud juhendid seadme ohutu kasutamise kohta ja nad mõistavad sellega seotud ohte. Lapsed ei tohi seadmega mängida. Lapsed ei tohi seadet ilma järelevalveta puhastada ega hooldada.
- Täiendavaks kaitseks soovitame vannitoa elektrisüsteemi paigaldada rikkevoolukaitsme (RCD). Rikkevoolukaitsme (RCD) rakendusvool ei tohi ületada 30 mA. Küsige elektrikult nõu.
- Elektrilöögi ärahoidmiseks ärge sisestage avade vahelt seadmesse metallesemeid.
- Enne seadme sisselülitamisi kontrollige, kas seadmele märgitud pinge vastab kohaliku elektrivõrgu pingele.
- Ärge kasutage seadet muuks, kui selles kasutusjuhendis kirjeldatud otstarbeks.
- Ärge rakendage seadet kunstjuustel.
- Ärge jätke kunagi elektrivõrku ühendatud seadet järelevalveta.
- Ärge kunagi kasutage teiste tootjate poolt tehtud tarvikuid või osi, mida Philips ei ole eriliselt soovitanud. Selliste tarvikute või osade kasutamisel kaotab garantii kehtivuse.
- Ärge kerige toitejuhet ümber seadme.
- Enne hoiukohta panekut laske seadmel täielikult maha jahtuda.
- Olge seadme kasutamisel väga tähelepanelik, kuna see võib olla äärmiselt kuum. Hoidke kinni üksnes käepidemest, kuna teised osad on kuumad. Vältige kokkupuudet nahaga.
- Asetage seade alati kuumakindlale stabiilsele tasasele pinnale.
- Ärge laske toitejuhtmel vastu seadme kuumi osi minna.
- Hoidke sisselülitatud seadet kergesti süttivatest objektidest ja materjalidest kaugemal.
- Kunagi ärge katke kuuma seadet millegagi kinni (nt käteräti või riidetükiga).
- Rakendage seadet ainult kuivadel juustel. Ärge kasutage seadet märgade kätega.
- Hoidke rulli puhtana ning ärge laske sellele tolmu ja juuksehooldusvahendite nagu juuksevahu, piserdusvahendite ja geeli jääke koguneda.
- Rullikul on kattekiht. See kate võib pika aja jooksul ära kuluda. Samas ei mõjuta kulumine seadme jõudlust.
- Viige seade tõrke otsimiseks või parandamiseks alati Philipsi volitatud teeninduskeskusesse. Kui seadet parandab kvalifitseerimata isik, võib see seada kasutaja väga ohtlikku olukorda.

Elektromagnetilised väljad (EMF)

See Philipsi seade vastab kõikidele kohaldatavatele elektromagnetiliste väljadega kastlevatele kohaldatavatele standarditele ja õigusnormidele.

Keskkond

Teie toode on kavandatud ja toodetud kvaliteetsetest materjalidest ja osadest, mida on võimalik ringlusse võtta ning uuesti kasutada.
Kui toote kulge on kinnitatud selline labirinksputstaud prügikasti sümbol, siis kehtib tootele Euroopa direktiiv 2012/19/EL.
Palun viige ennast kursi elektriliste ja elektroonilise toodete eraldi kogumist reguleerivate kohalike eeskirjadega.
Toimige oma kohalikele seadustele vastavalt ja ärge käidelge vanu tooteid koos olmeprügiga. Vana toote õige kõrvaldamine aitab vältida võimalikke negatiivseid tagajärgi keskkonnale ja inimeste tervisele.

2 Tutvustus

Philipsi 38 mm soengukujundusharjad võimaldavad teil kiiresti ja lihtsalt teha pehmeid lokke ja laineid, hoolitsedes samal ajal teie juuste eest. Kuum 38 mm rullik kindlustab kauakestvad tulemused ning sissetõmmatavad harjased tagavad kasutusohutuse ja täiusliku soengu. Loodetavasti naudite **Essential Care'i kuuma soengukujundusharja.**

3 Ülevaade

① Harjaste sissetõmbamise nupp
② Keraamilise kattega rullihari
③ Harjased
④ Sisselülitatud toite märgutuli
⑤ Toitelüliti
⑥ 360° pöörlev juhe
⑦ Riputusaas

4 Seadke oma juuksed soengusse

Juuste ettevalmistamine

- Enne kuivatamist pihustage margadesse juustesse kuumuse eest kaitsvat vahendit.
- Enne soengu tegemist veenduge, et juuksed on täiesti kuivad.
- Kui teie juuksel on lokkis või kaharad, kammige need enne alustamist kuuma soengukujundusharjaga läbi.
- Enne kuuma soengukujundusharjaga soengu tegemist pihustage juustesse kerget fikseerimisvahendit.

1 Sisestage pistik elektrivõrgu seinakontakti. Seadme sisselülitamiseks libistage toitelüliti (⑤) asendisse I
↳ „Toide sees" märgutuli (④) süttib põlema.
2 Asetage seade kuumakindlale pinnale. 60 sekundi pärast on seade kasutusvalmis.
3 Keerake harjaste sissetõmbamise nuppu (①) harjaste täielikult väljatõmbamiseks (③).
4 Võtke 2–4 cm laiune juuksesalk. Tõmmake hari läbi juuste peaaegu juukseotsteni välja.
Soovitus: silmapaistvamate lokkide ja lainete jaoks võtke väiksemad juuksesalgud.
5 Keerake käepidet nii, et juukseotsad keritakse ümber rulliku (②).
Veenduge, et juuksed on ühtlaselt rullikule jaotatud.
Soovitus: kui juuksed libisevad rullikult maha, asetage lahtised juuksed sõrmede abil harjase vahele.
6 Keerake käepidet, et juuksesalk oleks täielikult rullikul (②).
7 Jätkake hari selles asendis 8–12 sekundit.
Tähtis: juuste sassimiinemise vältimiseks keerake soengukujundusharja koolutamise ajal ühes suunas.
8 Harjaste sissetõmbamiseks keerake nuppu (①).
9 Juuste vabastamiseks eemaldage hari horisontaalselt. Ärge keerge salku lahti.
Soovitus: parast harja juustest eemaldamist hoidke lokke mõni sekund oma peos, et need kauemkestvate tulemuste saamiseks maha jahtuksid. Korrake samme 2–9 ülejäänud juuste sättimiseks.
10 Pärast soengu tegemist pihustage juustesse alati fikseerimisvahendit.

5 Täiendavad soengu tegemise soovitused

Kui soovite juustele kohevust lisada, kerige juuksed juurtest otsteni ümber rulliku, nii et juuksed oleksid sinna ühtlaselt jaotatud. Juuste kerimisel juurtest otsteni võite juuste paigaltvõimiseks harjased välja tõmmata või kiiremaks soengutegemiseks sisse tõmmata. Soovimatute põletushaavade vältimiseks ärge unustage harjutada täielikult väljatõmmatud harjastega kasutamist.
Pärast kasutamist:
1 Lülitage seade välja ja eemaldage toitejuhe seinakontaktist
2 Asetage see kuumusekindlale pinnale jahtuma.
3 Eemaldage seadmelt juukselõikavad ja tolm
4 Puhastage seadet niske lapiga
5 Hoiustage seade ohutus ja kuivas tolmuvabas kohas.
6 Selle võite ka riputusaasa (⑦) abil üles riputada.

6 Garantii ja hooldus

Kui vajate teavet või teil on mingi probleem, külastage Philipsi saiti www.philips.com või pöorduge oma nigi Philipsi klienditeeninduskeskusesse (telefoninumbri leiate garantiilehelt). Kui teie nigis ei ole klienditeeninduskeskust, pöorduge Philipsi toodete kohaliku müügiesindaja poole.

7 Veaotsing

Probleem	Põhjus	Lahendus
Seade ei hakka tööle.	Võimalik, et pistikupesa, kuhu seade on ühendatud, on katki.	Kontrollige, kas seade on õigesti elektrivõrku ühendatud. Kontrollige pistikupesa kaitset.
	Võimalik, et seadme pinge ei vasta kasutatava elektrivõrgu pingele.	Kontrollige, kas pinge, mis on märgitud seadme nimeandmete sildile, vastab kohaliku elektrivõrgu pingele.

Hrvatski

Čestitamo vam na kupnji i dobro došli u Philips! Kako biste u potpunosti iskoristili podršku koju nudi Philips, registrirajte svoj uređaj na adresi www.philips.com/welcome.

1 Važno

Prije uporabe aparata pažljivo pročitajte ovaj korisnički priručnik i spremite ga za buduće potrebe.

- UPOZORENJE: Ovaj aparat nemojte koristiti blizu vode.
- Kada aparat koristite u kupaonici, iskopčajte ga nakon korištenja jer blizina vode predstavlja opasnost, čak i kada je aparat isključen.
- UPOZORENJE: Aparat nemojte koristiti blizu kada, tuševa, umivaonika ili posuda s vodom.
- Aparat obavezno iskopčajte nakon korištenja.
- Ako je kabel za napajanje oštećen, mora ga zamijeniti tvrtka Philips, ovlašteni Philips servisni centar ili neka druga kvalificirana osoba kako bi se izbjegle opasne situacije.
- Ovaj aparat mogu koristiti djeca iznad 8 godina starosti i osobe sa smanjenim fizičkim ili mentalnim sposobnostima te osobe koje nemaju dovoljno iskustva i znanja, pod uvjetom da su pod nadzorom ili da su primili upute u vezi rukovanja aparatom na siguran način te razumiju moguće opasnosti. Djeca se ne smiju igrati aparatom. Ako nisu pod nadzorom, djeca ne smiju čistiti aparat ili ga održavati.
- Kao dodatnu zaštitu savjetujemo montiranje zaštitne strujne sklopke (RCD) u strujni krug koji opskrbljuje kupaonicu. Ta sklopka mora imati preostalu radnu električnu energiju koja ne prelazi 30 mA. Savjet zatražite od montažera.
- Kako biste izbjegli opasnost od strujnog udara, nemojte umetati metalne predmete u otvore.
- Prije no što priključite aparat provjerite odgovara li mrežni napon naveden na aparatu naponu lokalne električne mreže.
- Aparat koristite isključivo za svrhu opisanu u ovim uputama.
- Nemojte koristiti aparat na umjetnoj kosi.
- Dok je aparat priključen na napajanje, nikada ga nemojte ostavljati bez nadzora.
- Nikada nemojte upotrebljavati dodatke ili dijelove drugih proizvođača ili proizvođača koje tvrtka Philips nije izričito preporučila. Ako upotrebljavate takve dodatke ili dijelove, vaše jamstvo prestaje vrijediti.
- Kabel za napajanje nemojte omotavati oko aparata.
- Prije pohrane pričekajte da se aparat ohladi.
- Budite vrlo pažljivi prilikom uporabe aparata jer on može biti izuzetno vruć. Aparat držite samo za dršku jer su drugi dijelovi vrući te izbjegavajte kontakt s kožom.
- Aparat uvijek postavljajte na stabilnu i ravnu površinu otpornu na toplinu.
- Izbjegavajte dodir mrežnog kabela s vrućim dijelovima aparata.
- Kad je uključen, aparat držite podalje od zapaljivih stvari i materijala.
- Dok je vruć, aparat nikada nemojte prekrivati (ručnikom ili tkaninom).
- Aparat koristite isključivo na suhoj kosi. S aparatom nemojte raditi ako su vam ruke mokre.
- Cijev treba biti očišćena od prljavštine, prašine i sredstava za oblikovanje frizure poput pjene, laka ili gela.
- Cijev ima oblogu. Ta obloga s vremenom se može polako trošiti. Međutim, to ne utječe na rad aparata.
- Aparat uvijek dostavite u ovlašteni Philips servisni centar na ispitivanje ili popravak. Popravak od strane nestručnih osoba može rezultirati izuzetno opasnom situacijom za korisnika.

Elektromagnetska polja (EMF)

Ovaj aparat tvrtke Philips sukladan je svim primjenjivim standardima i propisima koji se tiču izloženosti elektromagnetskim poljima.

Okoliš

Proizvod je proizveden od visokokvalitetnih materijala i komponenti, pogodnih za recikliranje i ponovno korištenje. kada je na proizvodu prikazan simbol prekrižene kante za otpad, znači da je proizvod obuhvaćen europskom direktivom 2012/19/EU.
Raspitajte se o lokalnim propisima o odlaganju električnih i elektroničkih proizvoda u zaseban otpad.
Pridržavajte se lokalnih propisa. Stare uređaje nemojte odlagati u običan kućanski otpad. Pravilnim odlaganjem starog proizvoda u otpad pridonosite sprječavanju potencijalno negativnih posljedica za okoliš i ljudsko zdravlje.

2 Uvod

Četke za oblikovanje od 38 mm tvrtke Philips omogućavaju brzo i jednostavno oblikovanje mekih lokvrda i valovitih uvojaka uz istovremenu njegu kose. Grijana cijev od 38 mm osigurava dugotrajne rezultate, a vlakna koja se mogu uvući jamče sigurnu primjenu i savršene rezultate oblikovanja. Nadamo se da ćete uživati

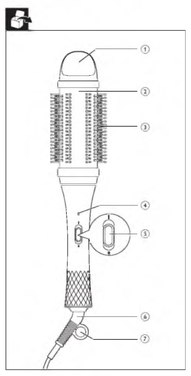

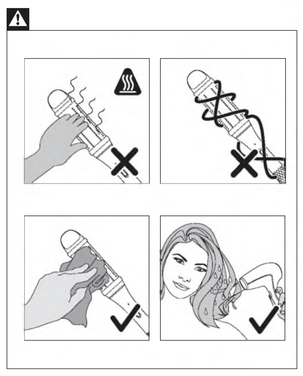

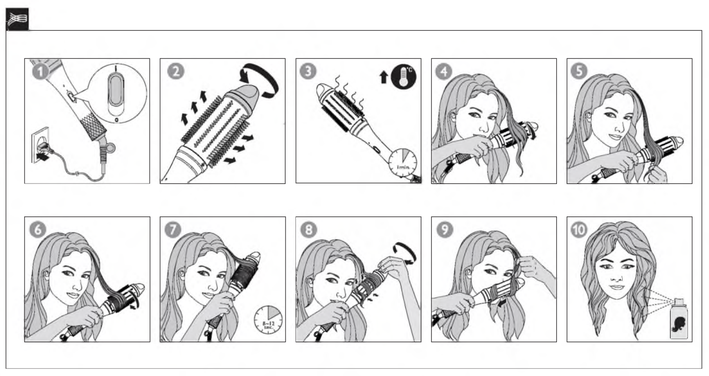

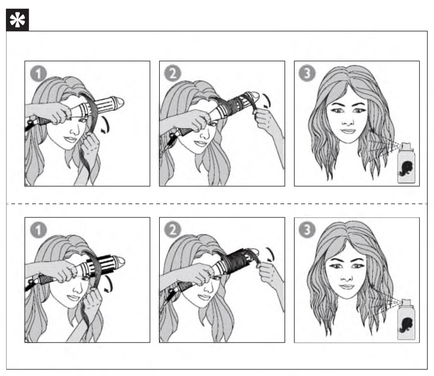

nedrīkst rotaļāties ar ierīci. Bērni nedrīkst tīrīt un apkopt ierīci bez uzraudzības.

- Papildu aizsardzībai iesakām uzstādīt elektriskās shēmas, kas pievada elektrību vannas istabā, Aizsardzības atslēgšanas ierīci (RCD). RCD ir jābūt nominālai darba strāvai, kas nepārsniedz 30mA. Sazinieties ar savu uzstādītāju.
- Neievietojiet atverēs metāla priekšmetus, lai izvairītos no elektriskās strāvas trieciena.
- Pirms ierīces pievienošanas elektrotīklam pārliecinieties, ka uz ierīces norādītais spriegums atbilst elektrotīkla spriegumam jūsu mājā.
- Neizmantojiet ierīci citiem nolūkiem, kas nav aprakstīti šajā rokasgrāmatā.
- Nelietojiet ierīci mākslīgos matos.
- Nekādā gadījumā neatstājiet ierīcei bez uzraudzības, kad tā ir pievienota elektrotīklam.
- Nekad neizmantojiet citu ražotāju piederumus vai detaļas, kuras Philips nav īpaši ieteicis. Ja izmantojat šādus piederumus vai detaļas, garantija vairs nav spēkā.
- Netiniet elektrības vadu ap ierīci.
- Pirms novietojat ierīci glabāšanā, pagaidiet, līdz tā atdziest.
- Uzmanieties ierīces lietošanas laikā, jo tā var būt ļoti karsta. Satveriet ierīci tikai aiz roktura, jo citas daļas ir karstas, un izvairieties no saskares ar ādu.
- Vienmēr novietojiet ierīci ar statīvu uz karstumizturīgas, stabilas un līdzenas virsmas.
- Raugieties, lai elektrības vads nenonāktu saskarē ar ierīces karstajām detaļām.
- Neļaujiet ierīcei, kad tā ir ieslēgta, nonākt saskarē ar viegli uzliesmojošiem priekšmetiem un materiāliem.
- Nekad neapsedziet ierīci ar kaut kādiem priekšmetiem (piem., dvieli vai drāniņu), kad tā ir karsta.
- Izmantojiet ierīci tikai, lai ieveidotu sausus matus. Nelietojiet ierīci ar slapjām rokām.
- Uzglabājiet cilindru tīru un brīvu no putekļiem un matu veidošanas izstrādājumiem, piemēram, putām, lakas un želejas.
- Cilindram ir pārklājuma slānis. Šis pārklājums var samazināt nodilumu laika gaitā. Tomēr tas neietekmē ierīces darbību.
- Vienmēr nodotiet ierīci Philips pilnvarotam servisa centram, ja nepieciešama apskate vai remonts. Nekvalificētu personu veikts remonts var radīt ļoti bīstamas situācijas lietotājam.

Elektromagnētiskie Lauki (EMF)

Šī Philips ierīce atbilst visiem piemērojamiem standartiem un noteikumiem, kas attiecas uz elektromagnētisko lauku iedarbību.

Vides aizsardzība

Jūsu produkts ir konstruēts un izgatavots no augstas kvalitātes materiāliem un sastāvdaļām, kuras ir iespējams pārstrādāt un izmantot atkārtoti.
Ja uz produkta redzams pārsvītrotas atkritumu urnas simbols, tas nozīmē, ka uz šo produktu attiecas Eiropas Savienības direktīva 2012/19/ES.
Lūdzu, uzziniet par elektrisko un elektronisko produktu vietējo atsevišķo savākšanas sistēmu.
Lūdzu, rīkojieties atbilstoši vietējiem noteikumiem un neutilizējet vecos produktus kopā ar parastajiem sadzīves atkritumiem. Pareiza jūsu vecā produkta utilizācija palīdz novērst potenciālo negatīvo ietekmi uz apkārtējo vidi un cilvēku veselību.

2 Ievads

Philips 38 mm matu veidošanas sukas sniedz iespēju ātri un vienkārši izveidot mīkstas lokas un viļņus, vienlaikus nodrošinot matu aprūpi. Uzkarsets 38 mm cilindrs nodrošina ilgstošu rezultātu, bet ieviešanai sari garantē drošu lietošanu un perfektu matu ieveidošanu. Mēs ceram, ka jums patīks lietot **Essential Care uzkarsēto ieveidošanas suku**.

3 Pārskats

① Saru ievilkšanas poga
② Sukas cilindrs ar keramikas pārklājumu
③ Sari
④ Ieslēgšanas indikators
⑤ Ieslēdzsl. slēdzis
⑥ 360° grozāms vads
⑦ Cilpina pakaranāšanai

4 Matu ieveidošana

Matu sagatavošana:

- Pirms žāvēšanas uzkāpjet uz matiem laku aizsardzībai pret karstumu.
- Pirms ieveidošanas pārliecinieties, ka jūsu mati ir pilnībā izžāvēti.
- Ja jums ir sprogaini vai savēlušies mati, izkemmējet tos, pirms sākt izmantot uzkarsēto matu ieveidošanas suku.
- Pirms matu ieveidošanas ar uzkarsēto matu ieveidošanas suku, uzkāpjet vāju matu laku.

1 Ievietojet kontaktdakšu elektrības kontaktligzdā. Lai ieslēgtu ierīci, pabīdiet ieslēgšanas/izslēgšanas slēdzi (⑥) pozīcijā **I**.
➥ Iedegas strāvas indikators (④).
2 Novietojet ierīci uz karstumizturīgas virsmas. Pēc 60 sekundēm ierīce ir gatava lietošanai.
3 Pagrieziet saru ievilkšanas pogu (①), lai pilnībā ievilktu sarus (③).
4 Satveriet matu šķipsnu garumā no 2 cm līdz 4 cm. Sukājet matus visā garumā gandrīz līdz matu galiem.

Padoms: Ja iegūtu izteiksmīgākas lokas un viļņus, satveriet mazāku matu apjomu.

5 Pagrieziet roktur, lai matu gali apptītos ap cilindru (②). Pārliecinieties, ka mati ir vienmērīgi izšķiedēti uz cilindra.

Padoms: Ja mati nosēlid no cilindra, izmantojet pirkstus, lai novietotu brīvos matus starp sariem.

6 Pagrieziet roktur, lai matu šķipsna pilnībā atrastos uz cilindra (②).
7 Turiet suku šādā pozīcijā 8-12 sekundes.

Piezīme: lai novērstu matu sapīšanos, ieveidošanas laikā grieziet ieveidošanas suku tikai vienā virzienā.

8 Pagrieziet pogu (①), lai ievilktu sarus
9 Noņemiet suku horizontāli, lai atbrīvotu matus. Neatpiniet matu šķipsnu

Padoms: pēc sukas izņemšanas no matiem dažas sekundes paturiet lokas rokā, lai tās atdzistu un ilgstoši saglabātu noturību.
Atkārtojet 2.-9. darbību pārējiem matiem.
10 Pēc ieveidošanas vienmēr uzkāpjet matu laku.

5 Papildu matu ieveidošanas padomi

Ja vēlaties matiem piešķirt lielāku kuplumu, aptīniet matus no sakņu līdz galiem, nodrošinot, ka mati ir vienmērīgi izšķiedēti uz cilindra. Aptīnot matus no sakņu līdz galiem, varat vai nu izlaist sarus, lai nofiksētu matus, vai ievilkt sarus, lai veiktu ātrāku ieveidošanu. Lai novērstu nejaušu apdedzināšanos, izmēģiniet ierīci ar pilnībā izlaistiem sariem.

Pēc lietošanas:

1 Izslēdzet ierīci un atvienojet to no elektrotīkla.
2 Novietojet to uz karstumizturīgas virsmas, līdz tā atdziest.
3 Notīriet no ierīces matus un netīrumus.
4 Notīriet ierīci ar mitru drānu.
5 Uzglabājet ierīci drošā un sausā, no putekļiem brīvā vietā.
6 Varat ari to pakārt aiz cilpinas (⑦).

6 Garantija un apkalpošana

Ja ir nepieciešama informācija vai radušās problēmas, lūdzu, apmeklējet Philips tīmekļa vietni www.philips.com vai sazinieties ar Philips klientu apkalpošanas centru savā valstī (tā tālruņa numurs atrodams pasaules garantijas brošūrā). Ja jūsu valstī nav klientu apkalpošanas centra, versieties pie vietējā Philips preču izplatītāja.

7 Traucējummeklēšana

Problēma	Iemesls	Risinājums
Ierīce nedarbojas.	Iespējams, ka ir bojāta kontaktligzda, kurā ierīce ir pievienota.	Pārbaudiet, vai ierīce ir pareizi pievienota. Pārbaudiet šīs kontaktligzdas drošinātāju savās mājās.
	Iespējams, ierīce nav pieņēmusi spriegumam, kādam tā pievienota.	Pārbaudiet, vai ierīces modeļa pāksnītē norādītais spriegums atbilst elektrotīkla spriegumam jūsu mājā.

Polski

Gratulujemy zakupu i witamy wśród klientów firmy Philips! Aby w pełni skorzystać z obsługi świadczonej przez firmę Philips, należy zarejestrować zakupiony produkt na stronie www.philips.com/welcome.

1 Ważne

Przed pierwszym użyciem urządzenia zapoznaj się dokładnie z niniejszą instrukcją obsługi i zachowaj ją na przyszłość.

- OSTRZEŻENIE: Nie korzystaj z urządzenia w pobliżu wody.
- Jeśli korzystasz z urządzenia w łazience, po zakończeniu stosowania wyjmij wtyczkę z gniazdka elektrycznego. Obecność wody stanowi zagrożenie nawet wtedy, gdy urządzenie jest wyłączone.
- OSTRZEŻENIE: Nie korzystaj z urządzenia w pobliżu wanny, prysznica, umywalki lub innych naczyń napełnionych wodą.
- Zawsze po zakończeniu korzystania z urządzenia wyjmij wtyczkę z gniazdka elektrycznego.
- Ze względów bezpieczeństwa wymianę uszkodzonego przewodu sieciowego zleć autoryzowanemu centrum serwisowemu firmy Philips lub odpowiednio wykwalifikowanej osobie.
- Urządzenie może być używane przez dzieci w wieku powyżej 8 lat oraz osoby z ograniczonymi zdolnościami fizycznymi, sensorycznymi lub umysłowymi, a także nieposiadające wiedzy lub doświadczenia w użytkowaniu tego typu urządzeń, pod warunkiem, że będą one nadzorowane lub zostaną poinstruowane na temat korzystania z tego urządzenia w bezpieczny sposób oraz zostaną poinformowane o potencjalnych zagrożeniach. Dzieci nie mogą bawić się urządzeniem. Dzieci chcące pomóc w czyszczeniu i obsłudze urządzenia zawsze powinny to robić pod nadzorem dorosłych.
- Jako dodatkowe zabezpieczenie zalecamy zainstalowanie w obwodzie elektrycznym, zasilającym gniazdka elektryczne w łazience, bezpiecznika różnicowo-prądowego (RCD). Wartość znamionowego prądu pomiarowego tego bezpiecznika nie może przekraczać 30 mA. Aby uzyskać więcej informacji, skontaktuj się z monterem.
- Aby uniknąć porażenia prądem, nie umieszczaj metalowych przedmiotów w otworach urządzenia.
- Przed podłączeniem urządzenia upewnij się, że napięcie podane na urządzeniu jest zgodne z napięciem w domowej instalacji elektrycznej.
- Urządzenia używaj zgodnie z jego przeznaczeniem, opisanym w tej instrukcji obsługi.
- Nie używaj urządzenia na sztucznych włosach.
- Nigdy nie pozostawiaj bez nadzoru urządzenia podłączonego do zasilania.
- Nie korzystaj z akcesoriów ani części innych producentów, ani takich, których nie zaleca w wyraźny sposób firma Philips. Wykorzystanie tego typu akcesoriów lub części spowoduje unieważnienie gwarancji.
- Nie zawijaj przewodu sieciowego wokół urządzenia.
- Przed schowaniem urządzenia odczekaj, aż ostygnie.
- Podczas korzystania z urządzenia zachowaj szczególną ostrożność — może być bardzo gorące. Chwytaj wyłącznie za uchwyt, ponieważ pozostałe części są gorące. Unikaj kontaktu ze skórą.
- Zawsze umieszczaj urządzenie na żaroodpornej, stabilnej, płaskiej powierzchni.
- Nie dopuść do zetknięcia się przewodu zasilającego z rozgrzanymi częściami urządzenia.
- Włączone urządzenie trzymaj z dala od łatwopalnych substancji i przedmiotów.
- Gdy urządzenie jest gorące, nigdy go nie przykrywaj (np. ręcznikiem lub odzieżą).
- Używaj urządzenia na suchych włosach. Nie używaj urządzenia, gdy masz mokre dłonie.
- Na bieżąco czyść wałek z kurzu oraz środków do układania włosów (np. pianki, lakieru, żelu).
- Wałek jest pokryty powłoką. Powłoka ta może zużywać się z upływem czasu. Nie wpływa to na prawidłowe funkcjonowanie urządzenia.
- Konieczność przeglądu lub naprawy urządzenia zawsze zgłaszaj do autoryzowanego centrum serwisowego firmy Philips. Naprawy przez osoby niewykwalifikowane mogą prowadzić do poważnego zagrożenia dla użytkownika urządzenia.

Pola elektromagnetyczne (EMF)

To urządzenie firmy Philips spełnia wszystkie normy i jest zgodne z wszystkimi przepisami dotyczącymi narażenia na działanie pól elektromagnetycznych.

Środowisko

To urządzenie zostało zaprojektowane i wykonane z materiałów oraz komponentów wysokiej jakości, które nadają się do ponownego wykorzystania.
Jeśli produkt został opatrzony symbolem przekreślonego pojemnika na odpady, oznacza to, iż podlega on postanowieniom Dyrektywy Europejskiej 2012/19/WE.
Informacje na temat wydzielonych punktów składowania zużytych produktów elektrycznych i elektronicznych można uzyskać w miejscu zamieszkania.
Prosimy postępować zgodnie z wytycznymi miejscowych władz i nie wyrzucać tego typu urządzeń wraz z innymi odpadami pochodzącymi z gospodarstwa domowego. Prawidłowa utylizacja starych produktów pomaga zapobiegać zanieczyszczeniu środowiska naturalnego oraz utracie zdrowia.

2 Wstęp

Szczotka do modelowania (38 mm) firmy Philips pozwala szybko i łatwo tworzyć loki i fale, a jednocześnie pielęgnuje Twoje włosy. Podgrzewany wałek (38 mm) zapewnia długotrwały efekt, a wysuwane włosie gwarantuje bezpieczne stosowanie i idealne efekty modelowania włosów. Życzymy przyjemnego korzystania z **podgrzewanej szczotki do modelowania Essential Care**.

3 Opis

① Pokrętło wsuwania włosia
② Wałek: szczotki pokryty powłoką ceramiczną
③ Włosie
④ Wskaźnik zasilania
⑤ Wyłącznik
⑥ Przewód obracający się o 360°
⑦ Uchwyt do zawieszania

4 Układanie fryzury

Przygotowanie włosów:

- Przed wysuszeniem mokrych włosów użyj na nich sprayu ochronnego
- Przed przystąpieniem do stylizacji upewnij się, że włosy są całkowicie suche.
- W przypadku włosów kręconych i skłonnych do plątania się należy rozczesać włosy przed rozpoczęciem korzystania z podgrzewanej szczotki do modelowania.
- Przed rozpoczęciem układania włosów za pomocą szczotki modelującej użyj na włosach łagodnego sprayu do utrwalania fryzury.

1 Podłącz wtyczkę przewodu zasilającego do gniazdka elektrycznego. Przesuń wyłącznik (⑤) do pozycji I, aby włączyć urządzenie.
➥ Zaświeci się wskaźnik zasilania (④).
2 Zawsze umieszczaj urządzenie na żaroodpornej powierzchni. Urządzenie będzie gotowe do użycia po upływie 60 sekund.
3 Obróć pokrętło wsuwania włosia (③), aby całkowicie wysunąć włosie (③).
4 Chwyć pasmo włosów o szerokości od 2 do 4 cm. Przeciągnij szczotkę w dół wzdłuż wybranego pasma, dochodząc prawie do końcówek włosów.

Wskazówka: aby uzyskać wyraźniejsze loki i fale, wykonuj opisane czynności na cieńszych pasmach włosów.

5 Obróć uchwyt w taki sposób, aby końcówki włosów były nawinięte na wałek (②). Upewnij się, że włosy są równomiernie rozłożone na wałku.

Wskazówka: jeżeli włosy zsuwają się z wałka, chwyć luźne pasma palcami i wsuń je we włosie.

6 Obróć uchwyt w taki sposób, aby pasmo włosów znajdowało się całkowicie na wałku (②).
7 Przytrzymaj szczotkę w tej pozycji przez 8–12 sekund.

Uwaga: aby zapobiec splątaniu włosów, podczas układania włosów obracaj szczotkę do modelowania w jednym kierunku.

8 Przekręć pokrętło (①), aby zmniejszyć długość włosia.
9 Wysuń szczotkę poziomo, aby zwolnić włosy. Nie odwijaj pasma.

Wskazówka: po wyjęciu szczotki z włosów przytrzymaj loki w dłoni przez kilka sekund, aby mogły ostygnąć. Zapewni to długotrwały efekt. Powtórz czynności 2–9, aby ułożyć resztę włosów.

10 Po zakończeniu modelowania włosów użyj sprayu do utrwalania fryzury.

5 Dodatkowe wskazówki dotyczące układania włosów

Aby dodać włosom objętości, nawiń je od cebulek po końce, upewniając się, że włosy są równomiernie rozłożone na wałku. Podczas nawijania włosów od cebulek możesz wysunąć włosie, aby mieć pewność, że włosy nie będą przesuwać się na wałku, lub zmniejszyć długość włosia, aby przyspieszyć modelowanie. Aby uniknąć poparzeń, pamiętaj, aby na początku użytkowania urządzenia korzystać z niego z całkowicie wysuniętym włosiem.

Po użyciu:

1 Wyłącz urządzenie i wyjmij jego wtyczkę z gniazdka elektrycznego.
2 Umieść je na odpornej na wysokie temperatury powierzchni i pozostaw do ostygnięcia.
3 Oczyść urządzenie z włosów i kurzu.
4 Wyczyść urządzenie zwilżoną szmatką.
5 Przechowuj urządzenie w bezpiecznym i suchym miejscu, z dala od kurzu.
6 Możesz też powiesić urządzenie za uchwyt do zawieszania (⑦).

6 Gwarancja i serwis

W razie jakichkolwiek pytań lub problemów prosimy odwiedzić naszą stronę internetową www.philips.com lub skontaktować się z lokalnym Centrum Obsługi Klienta firmy Philips (numer telefonu znajduje się w ulotce gwarancyjnej). Jeśli w Twoim kraju nie ma Centrum Obsługi Klienta, zwróć się o pomoc do sprzedawcy produktów firmy Philips.

7 Rozwiązywanie problemów

Problem	Przyczyna	Rozwiązanie
Urządzenie nie działa.	Być może gniazdko, do którego podłączono urządzenie, jest zepsute.	Sprawdź, czy urządzenie jest prawidłowo podłączone do gniazdka. Sprawdź bezpiecznik odpowiadający za dane gniazdko elektryczne.
	Urządzenie może nie być dostosowane do napięcia sieci, do której zostało dołączone.	Upewnij się, że napięcie wskazane na tabliczce znamionowej urządzenia odpowiada lokalnemu napięciu w sieci.

Română

Felicitări pentru achiziție și bun venit la Philips! Pentru a beneficia pe deplin de asistența oferită de Philips, înregistrați-vă produsul la www.philips.com/welcome.

1 Important

Citiți cu atenție acest manual de utilizare înainte de a utiliza aparatul și păstrați-l pentru consultare ulterioară.

- AVERTISMENT: Nu utilizați acest aparat în apropierea apei.
- Când aparatul este utilizat în baie, scoateți-l din priză după utilizare deoarece apa reprezintă un risc chiar și când aparatul este oprit.
- AVERTISMENT: Nu utilizați acest aparat în apropierea căzilor, dușurilor, bazinelor sau altor recipiente cu apă.
- Scoateți întotdeauna aparatul din priză după utilizare.
- În cazul în care cablul de alimentare este deteriorat, acesta trebuie înlocuit întotdeauna de Philips, de un centru de service autorizat de Philips sau de personal calificat în domeniu, pentru a evita orice accident.
- Acest aparat poate fi utilizat de către copii începând de la vârsta de 8 ani și persoane care au capacități fizice, mentale sau senzoriale reduse sau sunt lipsite de experiență și cunoștințe, dacă sunt supravegheate sau au fost instruite cu privire la utilizarea în condiții de siguranță a aparatului și înțeleg pericolele pe care le prezintă. Copii nu trebuie să se joace cu aparatul. Curățarea și întreținerea de către utilizator nu trebuie realizate de către copii nesupravegheați.
- Pentru o protecție suplimentară, vă sfătuim să instalați un dispozitiv pentru curent rezidual (RCD) în circuitul electric care alimentează baia. Acest RCD trebuie să acționeze la o intensitate reziduală maximă de 30 mA. Cereți sfatul instalatorului.
- Nu introduceți obiecte metalice în orificii, pentru a evita electrocutarea.
- Înainte de a conecta aparatul, asigurați-vă că tensiunea indicată pe aparat corespunde tensiunii rețelei locale.
- Nu utilizați aparatul pentru alt scop decât cel descris în acest manual.
- Nu utilizați aparatul pe pār artificial.
- Nu lăsați niciodată aparatul nesupravegheat când este conectat la sursa de alimentare.
- Nu utilizați niciodată accesorii sau componente de la alți producători sau nerecomandate explicit de Philips. Dacă utilizați aceste accesorii sau componente, garanția se anulează.
- Nu înfășurați cablul de alimentare în jurul aparatului.
- Înainte de a depozita aparatul, așteptați să se răcească.
- Aveți foarte multă grijă când utilizați aparatul întrucât ar putea fi extrem de fierbinte. Apucați doar mânerul, deoarece celelalte componente sunt fierbinți, și evitați contactul cu pielea.
- Așezați întotdeauna aparatul pe o suprafață plată, stabilă, termorezistentă.
- Evitați intrarea în contact a cablului de alimentare cu piesele fierbinți ale aparatului.
- Păstrați aparatul la distanță de obiecte și materiale inflamabile când este pornit.
- Nu acoperiți niciodată aparatul cu ceva (de exemplu un prosop sau un articol vestimentar) când este fierbinte.
- Utilizați aparatul numai pe pār uscat. Nu utilizați aparatul cu mâinile ude.
- Păstrați bara curată și curățați-o de praf și produse pentru coafat precum spumă, spray sau gel.
- Bara are un înveliș. Acest înveliș se poate uza lent în timp. Totuși, acest lucru nu afectează performanța aparatului.
- Pentru control sau depanare duceți aparatul numai la un centru service autorizat de Philips. Repararea făcută de persoane necalificate poate genera situații periculoase pentru utilizator.

Câmpuri electromagnetice (EMF)

Acest aparat Philips respectă toate standardele și reglementările aplicabile privind expunerea la câmpuri electromagnetice.

Mediu

Produsul dumneavoastră este proiectat și fabricat din materiale și componente de înalta calitate, care pot fi reciclate și reutilizate.
Când simbolul reprezentând un coș de gunoi cu roți tăiat însoțește un produs, înseamna ca produsul face obiectul Directivei europene 2012/19/UE.
Vă rugăm să activați în concordanță cu regulile dumneavoastră locale și nu evacuați produsele vechi împreună cu deșeurile menajere obișnuite. Evacuarea corecta a produsului dvs. vechi ajuta la prevenirea consecințelor potențial negative asupra mediului și sănătății omului.

2 Introducere

Periile de coafare Philips de 38 mm va permit sa creati rapid si ușor bucle si onduleuri moi, având grijă și de părul dvs. Bara încălzita de 38 mm oferă rezultate de durata, iar peria retractabila garantează o aplicare în siguranta și o coafare perfecta. Speram ca va veti utiliza cu placere **peria încălzită de coafare Essential Care**.

3 Imagine ansamblu

① Buton pentru retragerea perilor
② Bara periei cu înveliș ceramic
③ Peri
④ Indicator pentru alimentare
⑤ Comutator Pornit/Oprit
⑥ Cablu de alimentare cu articulație 360°
⑦ Agatatoare

4 Coafați-vă părul

Pregatire pentru parul dvs.:

- Aplicați spray de protecție împotriva căldurii pe părul ud înainte de uscare.
- Asigurați-va ca parul este complet uscat înainte de a-l coafa.
- Daca aveți păr creț sau ondulat, pieptănați-l înainte de a începe utilizarea periei încălzite de coafare.
- Aplicați spray fixativ slab înainte de coafarea cu peria încalzita de coafare.

1 Conectați ștecherul la o priza de alimentare. Glisați comutatorul Pornit/Oprit (⑤) la I pentru a porni aparatul.
➥ Indicatorul de alimentare (④) se aprinde.
2 Așezați aparatul pe o suprafata termorezistenta. Dupa 60 de secunde, aparatul este pregatit pentru utilizare.
3 Rotiți butonul de retragere a perilor (①) pentru a extrage complet peri (③).
4 Luați o suvita de par între 2 cm și 4 cm. Periați în jos pe lungimea firului de par până când ajungeți aproape de capetele suvitelor de par.

Sfat: Pentru mai multe bucle și onduleuri, luați secțiuni de par mai mici.

5 Rotiți mânerul astfel încât vârfurile firelor de par sa fie înfășurate în jurul barei (②). Asigurați-va ca parul este dispus în mod egal pe bara.

Sfat: Daca firele de par aluneca de pe bara, utilizați-va degetele pentru a așeza parul din afara barei între peri.

6 Rotiți mânerul astfel încât suvita de par sa fie complet pe bara (②).
7 Mențineți peria în aceasta poziție timp de 8 - 12 secunde.

Notă: Pentru a preveni încurcarea părului, rotiți peria de coafare într-o singură direcție atunci când vă ondulați părul.

8 Rotiți butonul (①) pentru a retracta perii.
9 Îndepartati orizontal peria pentru a elibera parul. Nu desfașurati suvita.

Sfat: Dupa ce luati peria din par, tineti buclele în mâinile, pentru câteva secunde, pentru ca bucdele sa se raceasca pentru a va oferi rezultate de durata.
Repetați pașii 2-9 de coafare pe restul parului.

10 Utilizati întotdeauna spray fixativ dupa coafare.

5 Alte sfaturi de coafare

Dacă doriți sa adăugati mai mult volum parului dvs., înfășurati părul de la rădacini la vârfuri, asigurându-va ca părul este întins uniform pe bara. Atunci când înfășurati părul de la rădacini, puteți fie sa extrageti perii pentru a va fixa părul, fie sa retractati perii pentru o coafare mai rapidă. Pentru a evita arsurile, nu uitati sa exersati folosirea aparatului cu perii complet extrași.

După utilizare:

1 Opriti aparatul și scoateți ștecherul din priza.
2 Așezati-l pe o suprafata termorezistenta până la racire.
3 Îndepărtati firele de par și praful de par.
4 Curatati aparatul cu o cârpa uscata.
5 Depozitati aparatul într-un loc sigur și uscat, fără praf.
6 De asemenea, îl puteți suspenda de agatătoare (⑦).

6 Garanție și service

Dacă aveți nevoie de mai multe informații sau întâmpinați orice probleme, vizitati site-ul Web Philips la adresa www.philips.com sau contactati centrul local de asistentă pentru clienți Philips (numarul de telefon îl puteți găsi în certificatul de garanție universal). Dacă în tara dvs. nu există nicun centru de asistentă pentru clienti, contactati distribuitorul Philips local.

7 Depanare

Problemă	Cauză	Soluție
Aparatul nu funcționează deloc.	Probabil că priza electrica la care e fost conectat aparatul este rupta	Verificati dacă aparatul este conectat corect. Verificati siguranta pentru această priză electrica din locuinta dvs.
	Probabil ca aparatul nu este conectat la tensiunea corespunzatoare.	Asigurați-va ca tensiunea indicata pe plăcuta aparatului corespunde tensiunii de alimentare locale.

Русский

Поздравляем с покупкой и приветствуем вас в клубе Philips! Для того чтобы воспользоваться всеми преимуществами поддержки Philips, зарегистрируйте прибор на веб-сайте www.philips.com/welcome.

1 Важная информация

Перед использованием прибора внимательно ознакомьтесь с руководством пользователя и сохраните его для дальнейшего использования в качестве справочного материала.

- ВНИМАНИЕ! Не используйте прибор вблизи воды.
- Выньте вилку шнура питания прибора из розетки электросети после использования прибора в ванной комнате. Близость воды представляет риск, даже если прибор выключен.
- ВНИМАНИЕ! Не используйте прибор в ванной, душе, бассейне или других помещениях с повышенной влажностью.
- После завершения работы отключите прибор от розетки электросети.
- В случае повреждения сетевого шнура его необходимо заменить. Чтобы обеспечить безопасную эксплуатацию прибора, заменяйте шнур только в авторизованном сервисном центре Philips или в сервисном центре с персоналом высокой квалификации.
- Данным прибором могут пользоваться дети старше 8 лет и лица с ограниченными интеллектуальными или физическими возможностями, а также лица с недостаточным опытом и знаниями под присмотром других лиц или после инструктирования о безопасном использовании прибора и потенциальных опасностях. Не позволяйте детям играть с прибором. Дети могут осуществлять очистку и уход за прибором только под присмотром взрослых.
- Для обеспечения дополнительной защиты рекомендуется установить ограничитель остаточного тока (RCD), предназначенный для электропитания ванной комнаты. Номинальный остаточный рабочий ток не должен превышать 30 мА. Посоветуйтесь с электриком, выполняющим электромонтаж.
- Во избежание поражения электрическим током не вставляйте металлические предметы в отверстия.
- Перед подключением прибора убедитесь, что указанное на нем напряжение соответствует напряжению местной электросети.
- Не используйте прибор для целей, отличных от описанных в данном руководстве.
- Не используйте прибор для искусственных волос.
- Не оставляйте включенный в сеть прибор без присмотра.
- Запрещается пользоваться какими-либо аксессуарами или деталями других производителей, не имеющих специальной рекомендации Philips. При использовании таких аксессуаров и деталей гарантийные обязательства теряют силу.
- Не обматывайте сетевой шнур вокруг прибора.
- Прежде чем убрать прибор, дайте ему остыть.
- Соблюдайте осторожность при использовании прибора, так как он может сильно нагреваться. Держите прибор только за ручку, так как остальные части очень горячие. Избегайте контакта с кожей.
- Помещайте прибор только на плоскую и термостойкую устойчивую поверхность.
- Не допускайте контакта сетевого шнура с горячими частями прибора.
- Держите включенный прибор в стороне от легковоспламеняющихся объектов и материалов.
- Запрещается покрывать неостывший прибор (например, полотенцем или одеждой).
- Пользуйтесь прибором для укладки только сухих волос. Запрещается брать прибор мокрыми руками.
- Конический корпус следует содержать в чистоте. Очищайте его от пыли, грязи и средств для укладки: муссов, спреев и гелей.
- На конический корпус нанесено специальное покрытие. Со временем это покрытие может стираться. Это не влияет на работу прибора.
- Для проверки или ремонта прибора следует обращаться только в авторизованный сервисный центр Philips. Ремонт, произведенный неквалифицированным лицом, может привести к особо опасным для пользователя ситуациям.

Электромагнитные поля (ЭМП)

Этот прибор Philips соответствует всем применимым стандартам и нормам по воздействию электромагнитных полей.

Защита окружающей среды

Изделие разработано и изготовлено с применением высококачественных деталей и компонентов, которые подлежат переработке и повторному использованию.
Если изделие маркировано значком с изображением перечеркнутого мусорного бака, это означает, что оно соответствует директиве Европейского Парламента 2012/19/EU.
Узнайте о раздельной утилизации электротехнических и электронных изделий согласно местному законодательству.
Действуйте в соответствии с местными правилами и не выбрасывайте отработавшее изделие вместе с бытовыми отходами. Правильная утилизация отработавшего изделия поможет предотвратить возможные негативные последствия для окружающей среды и здоровья человека.

2 Введение

Щетки для укладки Philips диаметром 38 мм позволяют быстро и бережно уложить волосы локонами или волнами. Нагреваемая коническая насадка диаметром 38 мм позволяет добиться стойкой укладки, а втягивающаяся щетина гарантируют безопасное использование и великолепный результат. Надеемся, вы будете с удовольствием использовать **термощетку для укладки Essential Care**.

3 Описание прибора

① Регулятор втягивания щетины
② Конический корпус с керамическим покрытием
③ Щетина
④ Индикатор питания
⑤ Переключатель питания
⑥ Шнур на шарнире 360°
⑦ Петелька для подвешивания

4 Укладка волос

Подготовка волос к укладке

- Перед сушкой нанесите на влажные волосы термозащитный спрей.
- Перед тем как укладывать волосы, убедитесь, что они полностью высохли.
- Если у вас вьющиеся или пушащиеся волосы, расчешите их, прежде чем использовать щетку для укладки.
- Перед укладкой нанесите на волосы лак легкой фиксации.

1 Вставьте вилку в розетку электросети. Чтобы включить прибор, установите переключатель питания (⑤) в положение **I**.
➥ Загорится индикатор питания (④).
2 Поместите прибор на термостойкую поверхность. Прибор будет готов к работе через 60 секунд.
3 Поверните регулятор втягивания щетины (①) так, чтобы она полностью выдвинулась (③).
4 Отделите прядь волос шириной от 2 до 4 см. Проведите щеткой по пряди почти до самых кончиков.

Совет. Чтобы получить упругие, четкие завитки и волны, пряди должны быть более тонкими.

5 Поворачивайте ручку так, чтобы волосы накрутились на коническую насадку (②). Следите за тем, чтобы волосы равномерно покрывали коническую насадку.

Совет. Если волосы соскальзывают с насадки, пальцами поместите выпавшую прядь между щетинками.

6 Поворачивайте ручку, пока вся прядь не накрутится на коническую насадку (②).
7 Удерживайте щетку в этом положении в течение 8–12 секунд.

Примечание. Чтобы волосы не спутывались, во время завивки поворачивайте щетку в одном направлении.

8 Поверните регулятор (①), чтобы убрать щетину.
9 Держа щетку горизонтально, выньте ее из пряди. Вынимая щетку, не раскручивайте прядь.

Совет. Вынув щетку из пряди, подержите локон в руке в течение нескольких секунд, пока он не остынет. Так укладка будет более стойкой.

Уложите остальные волосы, повторив шаги со 2 по 9.

10 После укладки всегда наносите лак для волос.

5 Советы по укладке

Чтобы придать прическе больше объема, накручивайте волосы от корней до кончиков, равномерно распределяя прядь по насадке. Если вы накручиваете волосы от корней, щетинки можно выдвинуть, чтобы прядь хорошо держалась на насадке, или убрать, чтобы ускорить процесс. Во избежание случайных ожогов сначала попробуйте выполнить завивку с полностью выдвинутой щетиной.

После завершения работы

1 Выключите прибор и отключите его от электросети.
2 Положите прибор на термостойкую поверхность для остывания.
3 Очистите прибор от пыли и волос.
4 Протрите прибор влажной тканью.
5 Храните прибор в безопасном и сухом месте, защищенном от пыли.
6 Также можно подвесить прибор за специальную петлю (⑦).

6 Гарантия и обслуживание

При возникновении проблем и при необходимости получения обслуживания или дополнительной информации посетите веб-сайт компании Philips www.philips.com или обратитесь в центр поддержки потребителей в вашей стране (номер телефона центра указан на гарантийном талоне). Если в вашей стране нет центра поддержки потребителей Philips, обратитесь по месту приобретения изделия.

7 Поиск и устранение неисправностей

Проблема	Причина	Возможные решения
Прибор не включается.	Возможно, неисправна электророзетка, к которой подключен прибор.	Проверьте правильность подключения прибора к розетке электросети. Проверьте исправность предохранителя для этой розетки электросети в доме.
	Возможно, напряжение в сети не подходит для данного прибора.	Проверьте, соответствует ли напряжение, указанное на заводской табличке прибора, напряжению в сети.

Slovensky

Blahoželáme Vám ku kúpe a vítame Vás medzi používateľmi produktov spoločnosti Philips. Ak chcete naplno využiť podporu ponúkanú spoločnosťou Philips, zaregistrujte svoj produkt na lokalite www.philips.com/welcome.

1 Dôležité

Pred použitím zariadenia si pozorne prečítajte tento návod na použitie a ponechajte si ho pre prípad potreby v budúcnosti.

- VAROVANIE: Nepoužívajte zariadenie v blízkosti vody.
- Ak zariadenie používate v kúpeľni, hneď po použití ho odpojte zo siete, pretože voda v jeho blízkosti predstavuje nebezpečenstvo, aj keď je zariadenie vypnuté.
- VAROVANIE: Toto zariadenie nepoužívajte v blízkosti vaní, sprch, umývadiel ani iných nádob obsahujúcich vodu.
- Po použití vždy odpojte zariadenie zo siete.
- V prípade poškodenia elektrického kábla je potrebné si ho dať vymeniť v spoločnosti Philips, servisnom stredisku spoločnosti Philips alebo u podobne kvalifikovaných osôb, aby sa predišlo možným rizikám.
- Toto zariadenie môžu používať deti staršie ako 8 rokov a osoby, ktoré majú obmedzené telesné, zmyslové alebo mentálne schopnosti alebo nemajú dostatok skúseností a znalostí, pokiaľ sú pod dozorom alebo im bolo vysvetlené bezpečné používanie tohto zariadenia a za predpokladu, že rozumejú príslušným rizikám. Deti sa nesmú hrať s týmto zariadením. Deti by bez dozoru nesmú čistiť ani udržiavať toto zariadenie.
- Ak chcete zabezpečiť zvýšenú ochranu, odporúčame vám namont

Инструкция по эксплуатации Philips HP8631 для ознакомления на сайте http://www.panatex.com.ua.Для Вас инструкции по эксплуатации, руководства пользователя, рецепты, рецепты для мультиварок, книги, журналы, возможность скачать бесплатно.